晶報

□中華郵政特准掛號立券按照新聞紙類□每日發行增刊無定□

□中宜部登記證警字一二二六號□
第二千五百六十八號
□內政部登記證中字一五二二號□

定報價格
直接訂購中國境內全年四元半年二元【紀念期內特價三元】 各埠加倍均作大洋計算報資先惠郵費在內郵票加一 國外二角每月四角日本同其餘外國分館訂購每月六角餘酌加
今日一張零售大洋二分八釐

廣告刊例
【特別】報頭兩面及上幅橫條價面議【普通】每格計十五字高十九字寬每期一律洋六元半格起碼如指定地位另加【新聞中縫】每格計三十字高十字寬每期洋八元【封面中縫】分格與新聞中縫同每期洋五元

□追述錢武肅王敷治吳越功德史□ 【錢士青】

□□（二）文天祥云、「歐陽子五代史、既謂吳越改元僭禮、又曰尚不失君臣之義、既不失君臣之義、又何致有僭禮之事、是其一言之間、自相背謬、豈不大可疑乎」歐陽子撰金堂縣君墓志銘、有曰、錢氏自五代以來、知尊中國、効臣順、世稱其忠、子孫蕃昌、至今不衰、又有善堂記、亦曰獨錢塘自五代時、知尊中國、効臣順、凡此皆一人之言、前後矛盾如此、不能自圓其說、罔論取信於人、讀史者應於此等處注意、不可沿訛襲謬也、（三）釋讚用云、「忠懿王視去國如傳舍、恬然遵晦、若脫敝屣、方之泰伯延陵、俱有過之、無不及也、以仁遜國、以智全身、終宋之世、榮寵蟬聯、近古以來、未嘗有也、原其得國之正、保世之猷、獨澳視之猶有慚德、何況蕭梁、匡山摧殞、趙宋求爲匹夫不可得、錢氏因未有艾、天道又何其昭昭也、終元之世、錢氏無復仕版、松雪以翩翩翰藻、不免屈膝事讎、而礪志抗節、反在錢氏」、可見歐陽文忠之論僭禮、不獨當時無其事、即後世子孫尤能恪秉祖訓、明夷夏之辨、守君臣之義也、

□定慧齋隨筆 一六五 （會稽山）

辦大事者故不可察察爲明、第不可不周知一切利弊、一人之精神有限、自宜有所寄託、而寄託則不可不詳加審慎、蓋寄託偶非其人、反不如躬親之爲得也、

愚處事貴簡要、不喜複雜、對上臨下、悉以至誠、固無須繁文縟法也、

吾國今日不乏專門之人才、惟缺乏潛修篤學之君子、足以移風易俗、有志之士、宜知所以自勉、

須時時刻刻存一今日虛擲一秒寶貴之光陰、則此生不可復得、

入其室、凡百俱布置井然有條、足以覘其人辦事有整理之能力、青年在學校宿舍中、衣物輒亂置、此種習慣、亟宜滌濯、

爲教師者、能於授課之餘、訓告學生一種正確人生觀、庶可不負教育二字、

四明儲蓄會

善於打算者 必能應付裕如 其對於金錢之支配
如對於商業之發展 加入活期儲金
如對於子女之婚嫁 加入婚嫁儲金
如對於老年之贍養 加入養老儲金
如對於前途之企圖 加入長期儲金
利息優厚 保障穩固 備有詳章 承索即奉
總會 南京路三九〇號
東區分會 北四川路一三二四號
南區分會 西門和平路一一三一號
西區分會 霞飛路四一九號
本會各種儲金由四明銀行負保本保息之責

虎標永安堂 八卦丹
除煩解暑 却病提神 消食辟疫 香口生津
上海分行 英租界寗波路五九五號
各藥房及各烟紙店均有出售

花柳皮膚科 **醫學博士俞永康**
設備 德國最新醫療器械及特效電機
專門 短期根治淋病 無痛消散橫痃
診所 上海成都路修德新村 電話三六七〇九
診時 上午九時至下午七時 星期下午停診

內科醫學博士李武城
專門 短期電療氣喘 □各種新法戒烟□ □一切內科重症□
診所 成都路白克路口修德新邨

上海大中銀行啓事
本行爲紀念總管理處遷滬優待存戶起見所有定期存款均照本行存款章程加息一釐 如蒙惠顧 竭誠歡迎
經理 黃懋仁 副經理 劉世傑
襄理 樂彭年 林聯森
行址 河南路五〇一
電報掛號 有線一七七一
電話 經理室 九〇四三四 各課 九〇一四六

先施公司
六月廿五日起 夏季大減價 卅天
四樓特設 犧牲品競賣場
二樓另闢 夏令綢緞 二角傾銷場

跳舞界之突出奇峯
惠令登舞廳
□設備富貴化□代價經濟化□
交通便利 空氣流通 舞女漂亮 舞池寬敞 地板光滑 霓虹彩色 柔和優良 濃烈悅耳 香樂糕美 贈品蛋味 料重具趣 糖菓玩興 聊增儲 職員和週到 招特舞滿意 一經試保證
舞票特別便宜 每元可購六張
茶舞每晚五點至八點半 晚舞八點半至二時
地址北京路河南路東首 電話一七七八九

湛樂斯鮮橘汁 益利汽水
夏令最合衛生的飲料

益利汽水公司

第十二期
航空公路建設獎券
致富之鉅 勿失良機
既助建設 復得獎金
在上海當衆開獎 七月五日

國民政府航空公路建設獎券辦事處發行

亞爾培路 **逸園** CANIDROME
今晚八時半起賽

□今日星期日准晚八時半起連賽十二次節目精彩絕倫爲娛樂與趣良宵無事曷興乎來

□本園入場券來賓會員看台每張大洋一元公共大看台每張大洋五角

□徵求會員入會請早 來賓入會者爲合算一年會費祇收大洋十五元以每年百期之門券計之則每期門券祇合大洋一角五分 入會時來賓須親填志願書 入會處：場內門口木屋內及愛多亞路九號寫字間

□普通搖彩票 業已恢復舊狀 每期舉行開彩一次 伊在末次開彩 頭彩約大洋二千元 二彩約大洋一千元 三彩約大洋五百元 彩票每張仍售大洋五元 諸君欲購從速

□特別注意 本園之搖彩票祇在本園及愛多亞路辦事處發售並無代售 請各界注意

□普通搖彩要開獎號碼 第五十九期（六月廿六第十二次賽開彩） 頭彩四四一號得彩洋四百九十二元 二彩三三二號得彩洋二百〇五元 三彩二八〇號得彩洋一百二十三元 倘有未售出號碼三張 二〇一號 四五五號 一七三號 各得彩洋二十元

□下期大賽□ 星期三（七月三日）晚八時半起賽

□本園電話：八二〇七三、四、五號

全國高等藥房各大百貨商店均有出售
老牌 **明星花露香水**
試用瓶祇售一角
越陳越香
上海四馬路中西大藥房發行

一樂按摩院
本院佈置富麗設備雅潔 所聘摩女莫不綺年玉貌 香艷肉感其手術之高妙 服侍之週到包使顧客身心一樂也
新開期內大減價六種一元
□地址 貴州路二十八號南京路口綺華理髮所隔壁弄內三樓

請服法國老牌 **山得而彌地**

法國基利謀藥廠監製

劉丁醫師 最新發明 外用神藥 **早洩 再必為**
專補性神經 最堅固精管 一用立時包見奇效
每管價四元寄費加一
上海南京路山西路口中和大廈二一六號 電話九〇一六七
上海經理 九江路達華藥行 總經理 英華街正威藥房
本埠經理 石路鄭家木橋口天濟藥房
外埠經理 杭州太平坊福林堂藥局

現代最新壽劑 **壽 九一四**
內服新藥 外用新藥 白濁新藥
神效靈驗 功同注射
上海中法大藥房發行

國泰按摩浴室
開幕期內特別克己
招待 張玉珍 王秀英 張秀英 王蘭英 李麗英 即根弟 即彩弟 即阿香
本室特聘專家設計 佈置精美裝璜富麗 地點適中交通便利 所聘女郎人人嬌艷 經驗豐富手術伶俐 一經施術全身舒適 開幕期內特別克己 如君不信請來考驗 蒙光顧保安滿意
天津路慈安里 新新公司後面即

雀斑 除根藥
劉丁博士所發明曾在務本女中實驗成績十足轟動全滬人所共知今特公開發售保證絕對有效力從此雀斑將絕種絕對無痛苦更不吸盡除淨皮膚留此影跡又中色素現每瓶完全不同特價七元寄費加一 醫師持此可作專家 上海南京路山西路中和大廈二一六號 博士美軀室 電話九〇一六七

鄧脫摩飯店
寗波路三十五號上海銀行對門
特添七角半夏季經濟餐
富麗堂皇 舒適非凡 可口豐富 經濟便利 請來比較
□膳廳冷氣 □包餐菜食 □餐券
經濟餐 每十餐 七張七元半
小食 每十食 一張九元
午餐 每十餐 一張十三元
晚餐 每十餐 一張九元半

按摩 沐浴 蒸氣擦背 扭脚藥水
愛多亞路大世界東 原坊口
六種全套 減收壹圓 大減價
土耳其浴室

□芝軒雜記（一五七） （唐芝軒）

壺室飢寒敢自衣、私逋償了官錢誤、姚沙渡口片帆微、花好風波急雪歸、隔岸人家疑望斷、千山閑客到來稀、詔書昨下開囚罟、蘇息鳥村并雅浦、招來殘戶懇荒蕪、要識從今種花苦、般勤里正聽此詞、催租須待花熟時、比日農村之苦、視此且逾萬千、安得如梅村者長歌以紀之、吾擬作勸農歌、而此願因循未逮、可恥也、

原才

讀曾文正公原才篇有云、有以仁義倡者、其徒黨亦死仁義而不顧、有以功利倡者、其徒黨亦死功利而不返、水流濕、火就燥、無感不讎、所從來久矣、今之君子之在勢者、輒曰天下無才、彼自尸於高明之地、不克以己之所嚮、轉移習俗而陶鑄一世之人、而翻謝曰無才、謂之不誣、可乎否也、等語、真能道破今古自矜高明之人、尸位高明之地、而無補於時艱、埋歿人才、有若此者、遂令千古才人傑士、爲之同一失聲痛哭也矣、

金融職責

維民國廿四年五六月間、我國外感白銀之輸出、工凋商敝、內則農村破產、國計民生、益如水深火熱、而區區金融界、遭遇此空前絕後之難關、遂有不能保其信譽、而相率倒閉者、如我國國內銀行通易、永安銀公司、明華、儉德、江南、寧波實業等銀行、外國銀行則如美豐等行是也、最傷心者、儲戶積蓄、多屬中下階級、一旦失此、胡以爲生、故有投河自盡者、有服毒自戕者、彼尸位倒閉金融機關之責者、誠萬死不足以蔽其辜、願客有謂我言曰、設君與彼尸位金融者、易地而處、君其何以措置、吾謝客曰、君言是也、願吾儕時服務金融、即存有數點志願、國際間匯兌固非余事先所可知、

□端節既過、大西洋西菜社即備式白、通宵達旦、生涯似較平日爲盛、舞罷戲散、挾俊侶納涼邀餐於此者蓋衆、而北里鶯燕、如雪飛筱林弟寶、亦於應徵既罷、約姊妹行抒日歡聚樓頭、鶯叱燕語、大西洋幾爲北里名花之集合處矣、

精神治療
諸君如覺精神不振。身體萎疲。請到靜安寺路斜橋弄五十二號。一經沖浴。立能精神舒爽。並備浴室。最合衛生。電汽按摩。有益身心。聘有助手。非常週到。

瑞典新式按摩
富有經驗之女子精於瑞典式普通按摩暨按摩並善搽脚趾 【地址】靜安寺路一〇二五號第十

特別按摩
西洋女子精於按摩術手術高妙並有電汽按摩藥水沐浴聘有年輕美麗西女子一名敬服務週到請來一試包君滿意 金神父路西愛麥虞限路八百十號B字

新式按摩
富有經驗之女子精於瑞典按摩術並有專科搽背及修脚 【地址】西摩路三百六十八號

按摩術
茲有西洋年輕美麗女子精於按摩術手術高妙一經施術精神舒爽並備藥水浴清潔衛生有益身心請一試之 金神父路念二號B字一號房間

北京按摩浴室
房間寬暢 空氣充足 滿室清涼 使君滿意
地址泥城橋北京路口八百六十八號
【開幕】大減價十天
【特聘】陳梅貞 王月英 徐桂英 陳鳳寶 楊彩寶 陳愛娟

利爾便白濁丸

白濁病之大救星
新久白濁 服無不治
白濁丸之新權威
出類拔萃 神效異常

[illegible]熱下注涉及膀胱以致小便淋瀝溺時刺痛或紅或白紅白兼有總稱白濁若久延不治爲害非淺此丸功能去濕解毒開竅利尿止痛爲道中滅菌之要藥服後濁止毒消異常神效

每瓶價大洋七角五分 外埠寄費另加二角
上海愛多亞路七六〇號
伯庸大藥房發行
各埠函購原班回件

竹餘音

【丹翁】

比竹、人籟耶、未始不與天籟地籟通也、通也者、得也、既得之矣、餘音嫋嫋、發若機栝、其可已於傳耶、而獨不曰之竹料之火藥乎、工學士黃超君、在德專研竹漿化學、除仿製洋紙以外、復利用竹料、製成火藥、安定度與轟炸力、謂均較勝棉花、各國以木代棉、我國棉木兩缺、惟竹料生殖極速、取之不竭、是眞足喜、同時德物理學家新又發現一種赫芝電波、亦云較勝無線、故不虞半空受人截獲、並能以經過電波之處 感應行將觸礁之船 預使避險、蓋船上之播聲器、善應而告人也、合兩事觀之則人籟之通乎天地

曇花一現之亂爭

口白堅武等一幕喜劇口

【侃侃】

華北失意政客之活動、宣傳已久、徒以稍有資望如吳佩孚、孫傳芳等者、均切實聲明、不再參與任何政治活動、而某方亦不願犧牲許多金錢、培植三四等人物、故醞釀雖久、迄無事實發生、乃二十七日晚、北平至南京電線、突然不通、由平拍來電報改從無線電、遲至深夜三時許始到、初以察事甫飲香檳、不疑有他、及二十八日晨、始接平電、謂白堅武等作亂、平市萬分恐慌、於是滬市亦謠言紛起、且有種種不近情理之揣測、及下午二時、復獲亂事救平之電訊、一天暗雲、始橫掃而空、聞亂事得以迅速平定者、當歸功於白等陰謀洩漏尚早、否則俟其成熟、則蔓延不堪設想、亂軍中有鐵甲車、不知從何得來、幸便衣隊均烏合之衆、不足當商啓予軍之一擊、但華北隱患四伏、從此多事、則又敢斷言也、

新生停刊之實因

【伊人】

新生周刊之停刊、昨報已有紀載、謂因該刊第二卷第二十二期、登載、非偉河北問題』等三篇文字、有礙邦交、但據東報所載其原因幷非因此三篇文字、而爲該刊第二卷第十五期有『閒話皇帝』一篇『對於日本皇室、有不敬之紀事三頁、故向我國政府交涉

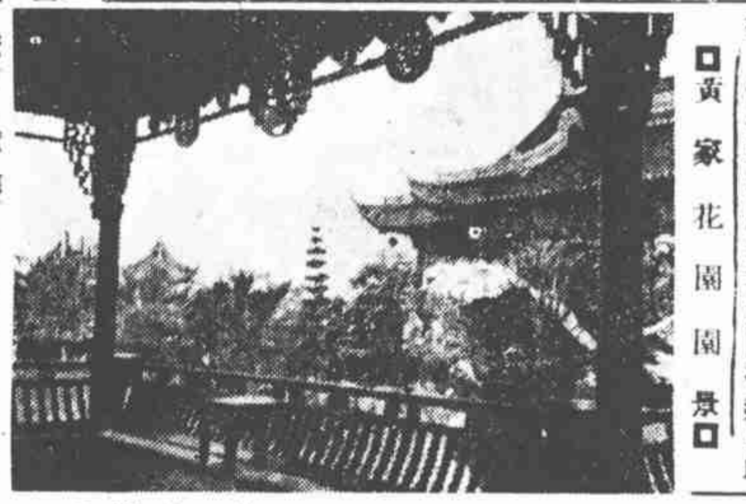

口黃家花園園景口

『懸惟無作、作則有一發之不鳴(弗乎)、賦時志佩云爾、
一自名邦爆竹聲、報端如聽鳳皇鳴、山匪木穴從今後、何處簫韶不九成、空中仙樂敢偷誰、安度行舟總可期、聯想江干好黃竹、女兒箱播小波詞(弗宋小波 乃文小波也、)

該刊除奉令停刊以外、發行編輯人杜重遠及『閒話皇帝』一文之執筆者易水、已爲檢察處起訴於二十八日上午在江蘇高等法院第二分院開審云

追懷曾孟樸先生

口一口

【鋼影】

我之識孟樸先生也、尚在三十年之前、時我輩聚同學數人、設一書肆於蘇州元妙觀之西、名東來書莊、孟樸自常熟來蘇、偕吳訥士先生、訪余於此書肆、訥士先生、卽今名畫家湖帆之尊翁也、曾與吳爲姻婭、東來書莊者、販售日本之圖書、故以爲名、爾時中國尙無自製之地圖、而日本所印之世界地圖、東亞地圖、以及中國地圖均甚精、且均爲漢字、世界地圖用西文、故各處都有採用者、且當時留東學生競出雜誌、我輩爲之轉輸內地、且也儲數同志出定期刊物、名之曰勵學譯編、可憐此時蘇州尙無印刷所、乃以木刻印行之、然蘇州當時爲一省會、而東來書莊儼然爲一傳播文化之地、於東來書莊時代、我於吳江識金松岑楊千里、崐山識方惟一、常熟識丁芝生曾孟樸、第一次我見孟樸之印象、猶璞琢髮辮、似御一瀟湖色之長袍、海虎絨之馬褂、以早年科第、不失爲玉堂人物、亦一翩翩佳公子也、但爾時卽喜談變法、講新學、厥後遂時通魚雁 其手簡富於文藻、惜多散失矣、其後與之晨夕過從者、則在上海辦小說林時代、當余在山東青州掌教中學校時、彼之小說林編譯所已成立、其時余已有數種小說 由小說林出版 如祕密使者之類 及余自山左歸來以後、則直接服役於小說林編輯所矣、

時事吟

【天倪】

新電波、號赫芝、不少旁騖直敏施、播音從此無淩雜、奇語舒君鴻妙辭、哈瓦斯社訊、德國物理學家發現赫芝電光、謂可直射目的地、不致中途被截、此與電台播音、關係尤重、苟有成績可觀、吾知舒舍予君必先拍手大呼曰、善哉善哉、

彈劾今從救濟來、露章密遣向分開、通知權既歸監院、大似巡城御史臺、開監察院對於彈劾案、附有急速救濟處分、卽將被劾人員應停職看管者、先由監院通知主管長官、交付法院偵查 依法辦理、按往時有密劾之舉、亦卽恐被劾者先有所備 成急而逃、故朝遞封章、夕可逮捕、但非由都察院直接行使而已、今監院爲五權之一、自與彼烏台不同、然當時御史巡城、亦與司法界相近 兩兩對照 因紀以詩

冠蓋京華

【九〇三】

(天笑)

口廿六口 結婚

這時在房間裏的還有金小姐的母親，和她的嫂嫂。還有陶太太和她的兒女們，陸仲賢夫人給金小姐裝扮好了，眞個是珠圓玉潤，看上去金小姐的年紀，眞不過十八九歲的光景。

『伯母！』陸太太喚着金老太太，自鳴得意地說道：『你瞧瞧你這位令千金標緻不標緻。新娘子當然是要濃裝的，你老人家以爲然嗎？』金老太太也是難得看見自己這位女兒濃裝的，現在從旁看着，也是喜歡得嘴都合不攏來了。因笑着道：

『只爲她平素最從不打扮的，現在忽然打扮出來，便覺得異樣的惹目了。這也是你陸太太的手法，善於給她裝扮。你也辛苦了，喝杯茶．歇歇吧。』

金小姐的嫂嫂，也在旁邊，嘖嘖稱讚。笑着道：

『我們的這位妹妹眞美。平常我們看慣了，倒不覺得，今天裝扮了，便顯出來了。』

『怪道呢？』陶太太笑着湊趣道：『你把這位陸小姐裝得這樣花枝招展，你却有那種手術咧。』

【黃上英君贈扇】

美豐銀行倒進關炯之

【行雲】

鄂渚關炯之先生、以名孝廉服官蘇省、任滬上會審官時 老吏斷獄、要言不煩、案無久懸、事無冤抑、輿論歸之、前年卸江蘇烟酒印花局務、禮佛茹素、理亂不聞、各大叢林、咸推護法、與王一亭居士齊名、關不善居積 卅年宦味 囊橐蕭然、一般貪吏視之愧死 聞畢生心血僅有現金三萬圓 存諸美豐銀行、今已無法支取、滬居不易、有遂赴吳門卜居之說、斯亦不景氣潮流中之一犧牲者矣

廣州政局之粵客談

【神鳶】

粵友來談、自胡展堂先生出洋養疴、而粵中政局、適有變動、因此杯弓蛇影之談、喧騰南北、至林翼中之任省府主席、現省主席林雲陔、則調任中大校長、而鄒海濱亦將繼胡出洋、雖事非無因、究之個中眞相、與外間所傳、實有參差之處、鄒之辭中大校長職、並非步胡後塵、而此次中大附中學生之反考風潮、而因反考生一派中有粵中當局林某公子在內、鄒對高中考試、以去就爭、時在兩星期前、適在胡出洋之後 故鄒之憤而去職、外間遂多揣測之詞、至一度提議繼鄒後任者、爲林翼中、而非林雲陔、但林氏對於省主席、確有辭職之表示、而粵中當局所提繼林後任者非林翼中而爲余漢謀、近者中大附中之高中考試、亦於十七十八兩日、仍依校章、舉行考試、風潮亦漸平、鄒之辭職、意雖未盡打消、但可暫留不去、此次中大對待反考之高中學生、頗採取嚴厲手段、所有反考學生、皆被除名、並於其箱籠行李之上、貼有某某學生違反校規 業已斥退、卽日離校之字樣、學生多爲血氣未完之青年、有被脅從者、既生畏心、又懷羞念、遂情願不離校而應考、故校中當局、對於應考不及格之學生、仍准其下期在校補學、一場風潮、乃得平息、至近日甚囂塵上、有傳粵中有何變幻、亦非事實、粵當局以國難臨頭、正宜團結 以禦外侮、凡昔日粵中有軍事資望之人、皆邀來討論華南安全問題、故雖前曾與粵當局發生不睦之蔣光鼐氏、近日亦來珠江、與粵當局杯酒聯歡、傾談時事云、

絞盤牌香烟

絕世精品

CB 182

神效功德水

起死回生
時疫急痧 立服立愈

大瓶一元
小瓶一角
四馬路中西大藥房發行

日商廣告登載之經過

(小偵)

燕澤君昨記上海轉送日本廣告之公司、(見二十八日報)似尚不無可補充處、蓋自春間起、中日兩方卽謀所以親睦之道、華字報紙登載日商廣告、亦爲日方懇談之一端、久久而未解決、直至六月中旬、雙方與上海日報公會、始擬定具體辦法、而登載初步僅限於醫院醫師銀行市場行情廣告、至於物品及有關政治之廣告、留作將來再議、且日商擬登之廣告、須送至萬國廣告公司、轉送各報館、以公司蓋戳爲憑、此公司係臨時組織者、似僅一成佣、以作開銷、俟將來日商與各報館直接交易時取銷、登載任何廣告、且下取一種普偏性質、每一廣告、以同樣之行數地位、分送八家、同時登出、八家者、申報新聞報時報時事新報民報中華日報晨報等七家及夜刊之大晚報是也、擬定後、第一筆爲本月廿四日起登之福民醫院廣告「保封面六行、隔日登載者」爲期定以一月、聞不久尚有綺醫院三井等銀行及日本棉紗行情、亦將登載云、

錦片前程

八四九

恨水

第三十四回 數日清遊盛裝成宿諾 學生痛苦微笑問前程

這不但是有傷門風、而且這裏有拐騙公款的嫌疑、說不定會成了一個刑事犯、這恥辱就大了、得了消息以後、只管放在心裏、也沒有和家裏什麼人說、可是到每日早上、却多多的買兩份報看看、這裏面究竟有沒有局長和女祕書合伴拐款潛逃的事、到了第三天頭上、居然在車站報告欄、發現了一條正確的消息、便是吳局長、已經於昨日晚車回平了、既是他回來了、當然不能把寶珠一個人丟在天津、

唱片與電台之滑稽

(五十四)

最近外商唱片公司、因無線電台播放唱片、認爲影響利權、營業損失、特定苛條、以難各電台、事已具見本晶、西階君亦爲文述其折衷意見、記者昨特詢於某一電台、將若何應付、據答靜待內政部與法院、解釋片方所謂親權法、再取交涉途徑、此時仍照常播送云、此事發生後、亞美蘇君、首有研討文字、略謂電台開唱片爲平常之事、又云片方、最初亦未嘗不要求與電台合作 今此政策、乃覺出爾反爾、以愚所知、如中央台、卽有百代每期贈送新片、而在開放時、且聲明號碼介紹、並由報名起放、(他片會除去報名、)設使上海各電台、如轉播其所播、似無違法可言、此一趣旨也、又按電台中、嘗有點開唱片節目、且藉以令聽衆檢查大戲考、(八六零零之電台、廢片最夥、曾有唱片電台之諸稱、)今若由減少而或竟不再播送唱片、是查詞之害、將不爲盡無線電收音機家所歡迎、又可斷言也、至於片方援引歐法爲詞、殊欠合理、然則在無線電時、栗子擁旁之唱機、是亦近於廣播、初未聞其干涉、今照與電台之條件、除應月納倒出廣告費外、仍須照購出品、並受其限制、何妨更獻議於片商、壺若就各電台之電力大小、而定取一片多少之值、(個人購聽、限其家庭幾人、價可極廉、)逾則增值、如在電台、尊似書籍之入圖書館、當計其地盤而收費、又或如鄉間租聽、及零售聽者、均可認爲亦如廣播、)不更佳乎、上述嘗爲我之滑稽、聊博關心此事者談笑、雙方激戰、固猶在醞釀中也、

大吉五銖

大吉五銖、文字精絕、雖非鐵質、確類梁鏠、乃錫山曹次老所藏名品也、【丹翁】

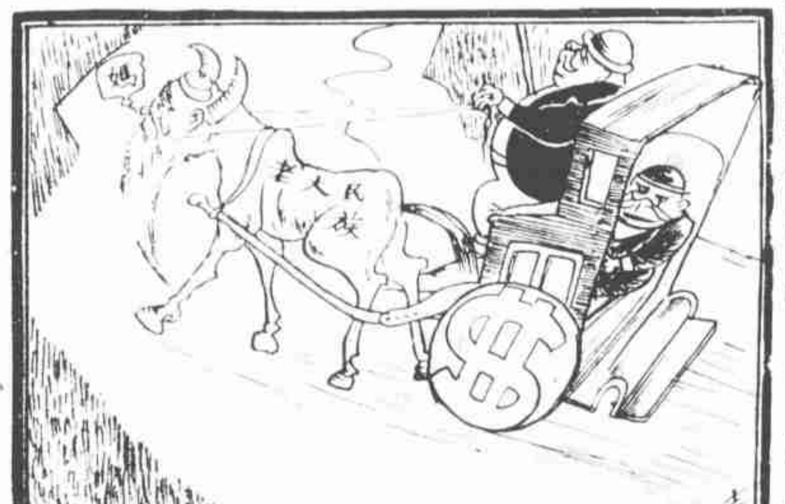

口做牛馬口

新藥業兩位鐵拐李

【西階】

神話中八洞神仙、有鐵拐李、跛一足身背葫蘆、諺有葫蘆裏賣的什麼藥之語、李或亦韓康賣藥之流歟、今上海市新藥業中、有鐵拐李二、一爲新亞製藥廠之許超先生、許以會計師之長才、經營是廠、所出注射針劑、開風氣之先、較舶來品有過之無不及、羣知其藥之神、一爲集成藥房之屠開徵先生 當癃廢之餘、有奮興之策、其功良偉、二君皆不良於行、人謂新藥業而有兩鐵拐、宜新藥業之前途、蒸蒸日上、咸以新藥爲靈也、

藝華再度緊縮

【影人】

藝華公司爲嚴春堂獨資所設、經營二載、聲譽不弱、所處影業地位、早儕「三大」之列、惟於初創時期、所託非人、卽致鉅資浪擲、爲之大受拂逆、嚴以持志甚堅、力圖奮進、初不稍餒、無如頻年、市況日頹、發展有局、迄雖傾盡四五十萬、仍復難當磐石之安、蓋在電影業之風雨飄搖、岌岌可危、早成各公司普遍現象、實亦大勢如此、非盡人謀不臧咎也、嚴近爲銳意振作計、業已一度裁汰冗員、力事緊縮、屑微至於公司灶下司饗之役、亦由乃妻躬任其勞、顧以環境相厄 有加無已、現遂復有裁員工二十餘人、其餘一律減薪七八折之決議、此舉有迫使然、事在必行、度尙可爲員工所諒、不致節外生枝、另起波折也、

時憲書與月份牌

口數札摭口 (欽光)

口時憲書與月份牌 晨者查看月日、必以時憲書爲準、今則唯恃月份牌而已、然時憲書必成自欽天監、發至外省、外省書坊再行模刻、蓋視時憲書之發行、關乎農業、爲一年大政之一、而日月蝕之所定、陰陽家之所推、在昔殊不稍輕忽也、但行之既久、已若例舉、此月份牌所以起而代之歟、據清之會典乾隆間、欽天監時憲書銀四百九十八兩有奇、遇閏加十八兩有奇 是多一月、卽多一頁、多一頁、卽多一十八兩有奇也、此項開支雖無幾、君以今之月份牌較之、卽此戔戔、已可省却矣

子與婿

(一九三)

下述二事、某國法院中之記錄也、

(一)女工傳樂來、(Flora)年二十七、其私生子年五歲、同床而睡、一夜、母忽檢驗其子之具、用手過重、包皮剝開 流血不已、大懼、次晨延醫診治、醫謂受傷過甚、非一星期不能全愈、事爲鄰人所知、指爲穢褻有心、而報之官、母判拘禁六月、

(二)發婦葛勞來、(Clara)年四十、與其二十五歲之婿通姦、其女患肺病、不能自盡天職、故明知此事而不加以阻止也 後女死、婿欲另娶而岳母不准、于是二人共訴諸官、皆稱對方爲引誘者、岳母監禁兩星期、子婿監禁五天、捕房及法院之紀錄 富于有興味之故事、倘按月或按季刊行、必能暢銷也、

記丁子明

(冷芳)

金城戲院昨演「娜拉」話劇之夕、座次值丁子明女士、方偕老母弱妹、共攜一後輿俱、列坐同觀、女士靜穆端好、不殊當時 惟淡粧素服、益見容姿清臞、則經久不見、遂爲憔悴少婦態矣、是夕「娜拉」劇、爲其槀砧萬籟天所導演、慎使呀呀學語、甫能舉步、卽彼夫婦愛情結晶之品、時萬常自後台趨至、逗孩爲樂、短髭綿頰如刺蝟、幾佔半面以上、天生異狀、具見放浪不羈之藝人本色 顧似作態過甚、不免有負紅粉良偶也、憶不久以前、頗聞丁萬伉儷曾有傳言、情感破裂、幾乎判決、殆此于思于思之物、致爲愛情障礙、見嫉蛾眉歟、

勝利雙姝

【瑩修】

海上舞榭林立、各場皆有翹楚、大都會有北平李麗、燕妃、大滬花園、有梁氏三姝及李漢芳、稱四金剛、大東有葉娟娟、曼芳、沈愛娜、稱三女傑、至愛娜有宋愛梅、許愛棣、逍遙有白曼麗、富天紅、凡此數姝、俱稱絕者、尤稱嬌嬌、而勝利麗麗徐愛鳳之仕勝利、尤足偉爲 范逸態淵柔 進退自如、舞迷譚梁氏三姝 與客舞、書膩腮淺笑、范亦有此雅致、徐姿容秀逸、笑靨迎人、舞術亦精、卽利自此雙姝儷如日月同縣、輝煌宇宙、閱者不信、試一臨存、

口勝利舞場舞星徐愛鳳

口勝利舞場舞星范麗麗(屈居主人)